

**habitex**

**Instrucciones y garantía**

Ref. 1475 Y 29

# **STYLE SC-29SS**

**Batidora  
Batedeira  
Batedora  
Blender  
Mixeur  
Standmixer  
Frullatore**



**CE**

Le felicitamos por la compra de este aparato marca Habitex, acaba de adquirir un producto de gran calidad que le proporcionará muchos años de uso siempre que lo utilice debidamente.



**Antes del primer uso del aparato, lea integralmente este manual y actúe de acuerdo a sus indicaciones. El incumplimiento de las advertencias indicadas puede provocar accidentes. Guarde el manual para futuras consultas.**

## Contenido

El equipo completo del aparato se encuentra detallado en la lista de componentes adjunta. Verifique durante el desembalaje que no falta ninguna pieza.

En caso de detectar que faltan accesorios o que el aparato ha sufrido daños durante el transporte, informe a su distribuidor.

## Consejos y advertencias de seguridad

- Este aparato ha sido diseñado para su uso doméstico, no para un uso profesional o industrial. Su uso prolongado con fines profesionales podría sobrecargar el aparato y dañarlo. Un uso en estas condiciones anulará la garantía del aparato.
- Este aparato puede ser utilizado por niños con edad de 8 años o mayores y

por personas con capacidades físicas, sensoriales o mentales reducidas, o falta de experiencia y conocimiento, si se les ha dado la supervisión o formación adecuadas respecto al uso del aparato y comprenden los peligros que implica.

- La limpieza y mantenimiento del aparato a realizar por el usuario no deben realizarlos los niños, a menos que sean mayores de 8 años y estén supervisados por un adulto.
- Este aparato no es un juguete, los niños deben estar bajo vigilancia para asegurar que no juegan con el aparato.
- Mantenga el aparato fuera del alcance de los niños menores de 8 años.
- Usar el aparato únicamente con la base soporte y conector eléctrico específico suministrados.
- No sumergir el aparato en agua u otros líquidos. No ponerlo bajo el grifo.
- Si observa un funcionamiento anómalo, desconectar el aparato de la red eléctrica.
- Las cuchillas están afiladas y existe el riesgo de corte, proceder con cautela manipulando las cuchillas, vaciando el bol y durante la limpieza.
- Tenga cuidado al verter líquidos calientes dentro de la batidora, ya que pueden salir expulsados a causa de una repentina emisión de vapor.
- Este aparato ha sido diseñado para su uso doméstico y similares como:

---

- Áreas de cocina, en oficinas y otros ambientes de trabajo.

- Por clientes en hoteles, apartamentos vacacionales y otros.

- Si el cable de alimentación está dañado, debe ser sustituido por el fabricante, por su servicio postventa o por personal cualificado similar, con el fin de evitar un peligro.

### **Sistema de seguridad**

Este aparato está equipado con un protector térmico del motor. Si el aparato de calienta, apáguelo inmediatamente. Desenchufe el aparato y deje que se enfríe hasta temperatura ambiente. Una vez esté a temperatura ambiente vuelva a enchufarlo a la corriente y encienda el aparato de nuevo. Contacte con su distribuidor o un agente autorizado si ocurre a menudo.

### **Seguridad eléctrica**

- Antes de conectar el aparato a la red, verificar que el voltaje indicado en la placa de características coincide con el voltaje de red.
- La clavija del aparato debe coincidir con la base eléctrica de la toma de corriente. Nunca modificar la clavija. No usar adaptadores de clavija.
- Conectar el aparato a una base de toma de corriente que soporte como mínimo 10 amperios.

- No utilizar el aparato con el cable eléctrico o la clavija dañados.
- **ADVERTENCIA:** No utilizar el aparato cerca del agua.
- No utilizar el aparato con las manos húmedas, ni con los pies descalzos.
- No tocar la clavija de conexión con las manos mojadas.
- Los cables dañados o enredados aumentan el riesgo de choque eléctrico.
- No usar el aparato si el cable de alimentación, el enchufe o el aparato están dañados o muestran cualquier funcionamiento defectuoso.
- Si el cable de alimentación está dañado, debe ser sustituido por el fabricante, por su servicio postventa o por personal cualificado similar, con el fin de evitar un peligro.
- Nunca usar el cable eléctrico para levantar, transportar o desenchufar el aparato.
- Desenchufar el aparato de la toma de corriente antes de instalar o retirar sus accesorios, de proceder a su limpieza o cuando no lo esté utilizando.
- Si alguna de las partes envolventes del aparato se rompe, desconectar inmediatamente el aparato de la red para evitar la posibilidad de sufrir un choque eléctrico.

### **Seguridad personal**

- Utilice este aparato exclusivamente para el trabajo para el cual ha sido diseñado.
- Para evitar cualquier riesgo de electrocución, nunca sumerja completamente el aparato en agua ni en ningún otro líquido.
- **ADVERTENCIA:** Cuchilla cortante, extremar la precaución al manipular el aparato. Evitar el contacto con las partes móviles del aparato.
- Para evitar riesgo de accidentes, mantener las manos y utensilios fuera del vaso triturador.

### **Utilización y cuidados**

- Antes de cada uso, desenrollar completamente el cable de alimentación del aparato.
- No usar el aparato si sus accesorios no están debidamente acoplados.
- No usar el aparato si su dispositivo de puesta en marcha/paro no funciona.
- Desenchufar el aparato de la red cuando no se use y antes de realizar cualquier operación de limpieza.
- No exponer el aparato a temperaturas extremas.
- Mantener y guardar el aparato en un lugar seco, sin polvo y alejado

de la luz del sol.

- Usar este aparato, sus accesorios y herramientas de acuerdo con estas instrucciones, teniendo en cuenta las condiciones de trabajo y el trabajo a realizar.
- No dejar nunca el aparato conectado y sin vigilancia

### **Modo de empleo**

- Asegúrese de que ha retirado todo el material de embalaje del producto.
- Antes de usar el producto por primera vez, limpiar las partes en contacto con alimentos tal como se describe en el apartado limpieza.

## Descripción del aparato

- 1 Tapón medidor
- 2 Tapa de la jarra
- 3 Jarra mezcladora de 1,5 litros
- 4 Junta de la jarra
- 5 Sistema de cuchillas
- 6 Selector de velocidad

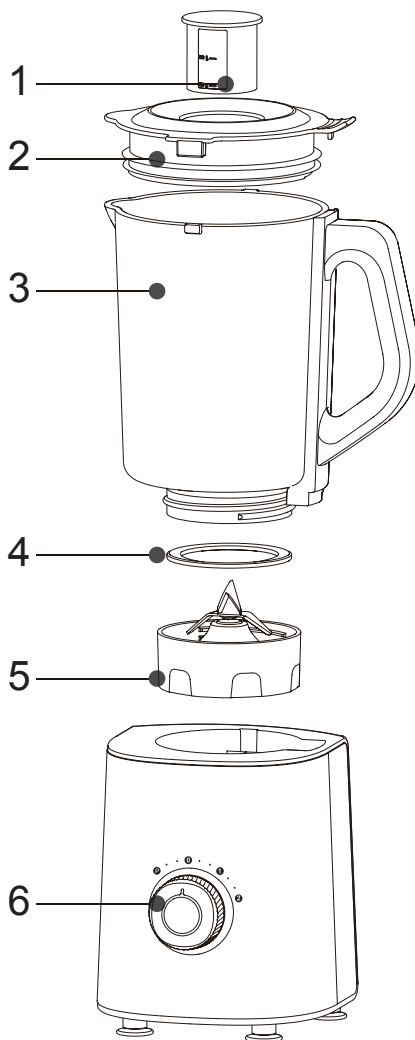

## Datos técnicos del aparato

| Nombre del producto | Nº Modelo            | Voltaje   | Frecuencia | Potencia |
|---------------------|----------------------|-----------|------------|----------|
| BATIDORA            | MJ-BH7001W<br>SC29SS | 220-240V~ | 50-60Hz    | 1000W    |

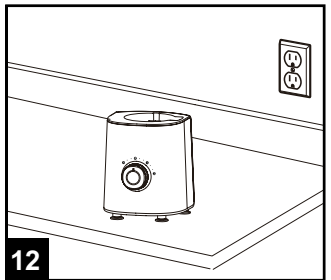
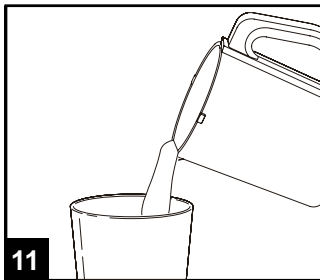
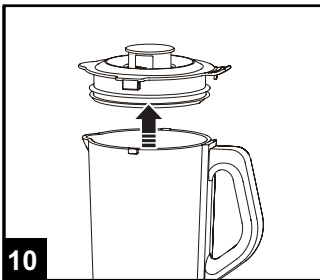
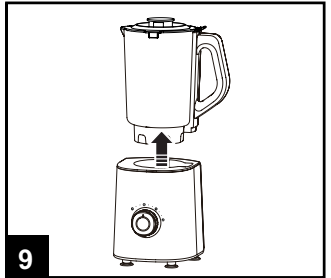
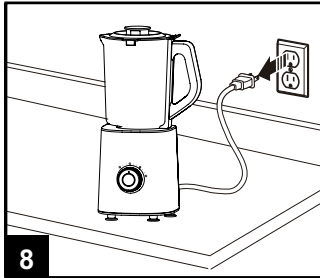
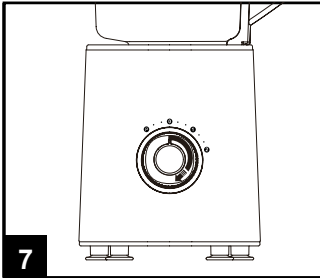
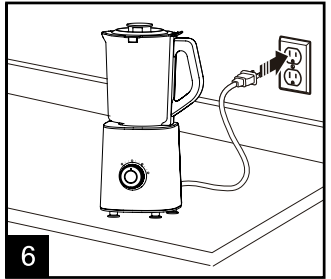
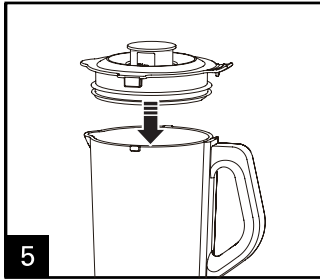
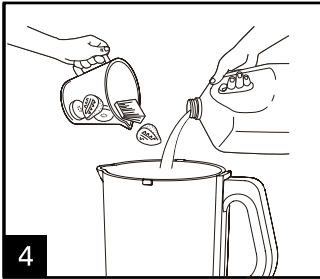
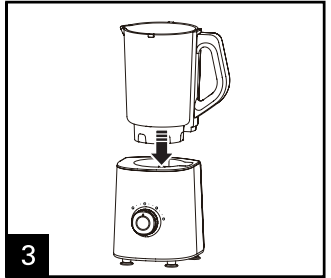
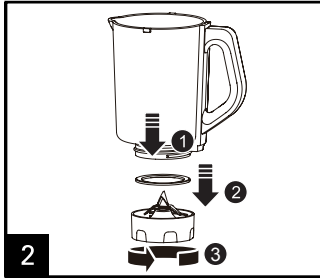
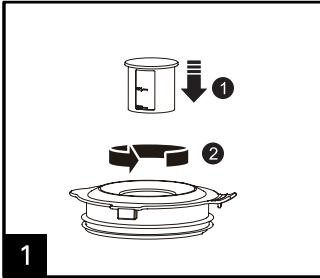

---

## Antes del primer uso

Tenga cuidado cuando manipule las cuchillas ya que están muy afiladas. Limpie la jarra, la tapa, el tapón y el sistema de cuchillas con un trapo húmedo en agua templada con jabón. Aclare y seque bien. Todas las partes, excepto la base con el motor, se pueden lavar en el lavavajillas, siempre en la parte superior del mismo.

## Funciones

Control de velocidad- Muchas recetas se procesan mejor con la combinación de velocidad y el uso ocasional del pulse (P).

1- Velocidad baja: para procesar alimentos más delicados con movimientos envolventes, y para una combinación de ingredientes secos y húmedos.

2- Velocidad alta: es ideal para romper ingredientes para hacer bebidas heladas y otras mezclas con un acabado más fino.

P- Ráfaga momentánea de potencia máxima

## Funcionamiento de la jarra de mezcla

- La batidora sólo funcionará cuando las cuchillas y la jarra estén correctamente montadas. Esto activa el anclaje de seguridad y permite al motor funcionar.

- Cuando la jarra y las cuchillas estén correctamente montadas, introduzca los ingredientes en la jarra y móntela a la base del motor.
- No mezcle más de tres minutos seguidos.

## Advertencia:

Los líquidos calientes pueden causar emisiones repentinas de calor. No mezcle líquidos calientes.

## Jarra de mezclado

- Utilice la batidora solo durante el tiempo requerido.
- No mezcle en exceso los ingredientes.
- Utilice el Pulse (P) cuando los alimentos son demasiado densos para circular por la batidora.
- No exceda el máximo de la jarra 1,5 litros.
- Si aparece alguna humedad en la parte superior de la base del motor durante el mezclado apague la batidora y desenchúfela. Quite la jarra y seque con un trapo o papel de cocina rápidamente la base.
- La cantidad máxima de cubitos que puede procesar la batidora son 8 cubitos de medida estándar.
- Utilice la función de Pulse (P) para alimentos que requieren ráfagas momentáneas de potencia, para triturar nueces o hielo por ejemplo.

- Cuando mezcle bebidas con hielos o fruta helada, use el Pulse (P) en ráfagas cortas.
- Las mezclas más densas se baten mejor si la jarra no está totalmente llena.
- No use utensilios metálicos, ya que pueden dañar las cuchillas o la jarra.
- No mezcle una receta densa durante más de 30 segundos. Para tareas de mezcla normales, no más de 3 minutos. Si necesita mezclar durante más tiempo, apague su batidora y remueva los ingredientes antes de volver a mezclar.

### **Protección del motor**

- La batidora no mezcla masa ni puré de patatas.
- No mezcle ingredientes hirviendo o calientes. Deje enfriar los ingredientes antes de introducirlos en la batidora. Es una medida de precaución ante las repentinas emisiones de vapor

### **Sistema de protección por sobrecarga**

- La batidora está equipada con un sistema de protección del motor por sobrecarga. Protege el motor de posibles daños por cargas muy pe-

sadas o uso continuo. Si durante el uso la batidora se para súbitamente, este sistema de protección ha saltado para evitar daños.

- Apague y desenchufe la batidora. Desmonte la jarra y deje que se enfríe durante al menos 30 minutos.
- Cuando se active el sistema de protección indica que la batidora tiene una carga excesiva pesada o que se ha usado de manera continua durante demasiado tiempo. Reduzca la cantidad de ingredientes o deje más tiempo entre mezclas. Esto ayudará a que no salte este sistema, además de preservar la vida del motor.
- La línea de 1,5 litros es un buen indicador para evitar sobrecargas. No mezcle si esta línea se sobrepasa.



---

## Recetas

**NOTA:** Este cuadro sólo se debe usar como guía.

| Receta                      | Ingredientes                                                                                      | Velocidad | Tiempo   |
|-----------------------------|---------------------------------------------------------------------------------------------------|-----------|----------|
| Cubitos de hilo grandes     | 6 cubitos Max.(Pulse manualmente)                                                                 | P/2       | 60 seg.  |
| Smoothie                    | 333 g kiwi pelado<br>167 g plátano helado<br>250 g zumo de piña 167 g fresas heladas              | 2         | 90 seg.  |
| Zumo de manzana y zanahoria | 600 ml zumo de naranja<br>300 g zanahoria troceada<br>45 g azúcar Cubitos (4x3x2 cm)<br>12 piezas | 2         | 60 seg.  |
| Zumo de tomate              | 750 g tomates frescos pelados                                                                     | 2         | 60 seg.  |
| Zumo de zanahoria           | 600 g zanahoria troceada and 900 g agua                                                           | 2         | 120 seg. |

## Modo de uso y anomalías

1. En caso de anomalías como ruidos, olores, humo, etc... debería apagarla y desenchufarla inmediatamente.
2. En caso de que el producto no funcione, por favor compruebe que está enchufado a la corriente, que el sector de velocidad está en la posición correcta y que las piezas están bien montadas.
3. Si el producto sigue sin funcionar después de haber realizado los pasos anteriores, por favor consulte con su distribuidor o con un agente autorizado para revisión.

## Análisis de errores y solución

|                                                             |                                                                                                                                                                                                                                                                                                                                                     |
|-------------------------------------------------------------|-----------------------------------------------------------------------------------------------------------------------------------------------------------------------------------------------------------------------------------------------------------------------------------------------------------------------------------------------------|
| El motor no se enciende o las cuchillas no rotan            | <ul style="list-style-type: none"><li>• Compruebe que está enchufado correctamente a la corriente.</li><li>• El sistema de protección de sobrecarga del motor puede haber saltado (vea Sistema de protección por sobrecarga).</li></ul>                                                                                                             |
| Alimentos grumosos o cortados desigualmente                 | <ul style="list-style-type: none"><li>• Esto puede pasar cuando hay demasiados alimentos en la jarra de mezclado. Pruebe una menor cantidad varias veces.</li><li>• Los ingredientes son demasiado grandes, pruebe a cortarlos en trozos más pequeños. Para mejores resultados, corte los ingredientes en trozos de aproximadamente 2 cm.</li></ul> |
| Alimentos cortados muy finos o acuosos.                     | <ul style="list-style-type: none"><li>• Pruebe mezclar por periodos de tiempo más cortos. Use Pulse para un mayor control.</li></ul>                                                                                                                                                                                                                |
| Alimentos se quedan enganchados en las cuchillas y la jarra | <ul style="list-style-type: none"><li>• La mezcla puede ser muy densa. Pruebe añadiendo más líquido, y/o usando una velocidad más lenta para la mezcla.</li></ul>                                                                                                                                                                                   |
| Batidora se para repentinamente durante el uso              | <ul style="list-style-type: none"><li>• Esta batidora tiene un Sistema de protección por sobrecarga del motor. Apáguela y desenchúfela, deje que se enfríe durante 30 minutos. Una vez enfriada, podrá volver a usarla de manera normal.</li><li>• Recomendamos mezclar en varias veces o cortar los ingredientes más pequeños.</li></ul>           |

## Limpeza y mantenimiento

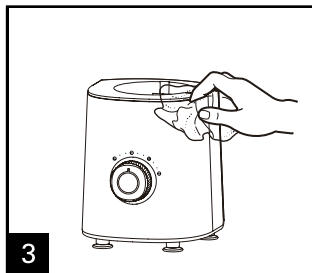
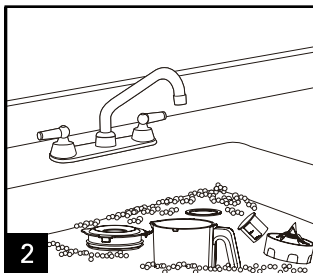
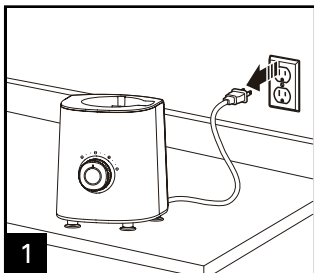

**Peligro de corte:** Las cuchillas están muy afiladas. Tenga cuidado cuando limpie.

Desenchufe el aparato después de usarlo por razones de seguridad.

### Jarra, cuchillas y tapas

Evite que los restos de alimentos se sequen dentro. Siga los siguientes pasos tan pronto como acabe de usar la batidora:

- Aclare los residuos de la jarra, las cuchillas y la tapa.
- Lávelos a mano en agua templada, con jabón líquido y una esponja no abrasiva.

Para limpiar la base del motor, pase un paño húmedo y séquelo seguidamente. Limpie cualquier partícula de alimentos que haya quedado en el cable.

### Agentes de limpieza

No use estropajos ni agentes abra-

sivos en la base de motor o ninguna parte de la batidora. Use agua templada con jabón y una esponja o paño suave.

La jarra mezcladora puede aclararse añadiendo agua fría, montando las cuchillas y mezclando a mano o conectada a la máquina durante 10 segundos.

**IMPORTANTE:** Hay un riesgo de **presurización con agua caliente.**

### LAVAVAJILLAS

La jarra, tapas y cuchillas se pueden limpiar en el lavavajillas, en la bandeja superior únicamente.

### Alimentos “fuertes”

Alimentos con fuertes olores como el comino o el cilantro, además de otros vegetales como las zanahorias, pueden dejar olor o tinter (dejar manchada) la jarra.

Para la limpieza, añada agua templada con jabón y llénela hasta la marca de 1,5 L. Deje reposar durante 5 minutos. Después lávela con agua templada y jabón líquido, aclárela y séquela bien. Guarde la jarra de mezclado sin la tapa puesta.

### **Almacenamiento**

Guarde su batidora hacia arriba con la jarra de mezclado montada en la base del motor o al lado, sin las tapas puestas, para dejar que el aire circule.



### **Información de reciclaje**

En base a la Directiva Europea 2012/19/EU sobre aparatos eléctricos y electrónicos inservibles, éstos deben acumularse por separado para ser sometidos a un reciclaje ecológico. Deposite los materiales en el contenedor adecuado o diríjase a los puntos de recogida habilitados de su localidad.

### **Declaración de conformidad**

Este aparato cumple con las normas de Compatibilidad Electromagnética (CEM) establecidas por la Directiva Europea 2014/30/EU y las Regulaciones para Bajo Voltaje (2014/35/EU).

### **Garantía**

El periodo de garantía de este aparato es de 24 meses a partir de su fecha de compra, quedando cubiertos los términos de garantía establecidos por la ley vigente en cada país. Para que la garantía sea efectiva, presentar la factura de compra en el momento de la solicitud.

---

Durante el periodo de garantía, se subsanará cualquier defecto del aparato imputable tanto a los materiales como a la fabricación, bien sea reparando, sustituyendo piezas, o facilitando un aparato nuevo según nuestro criterio.

Esta garantía no es válida por defectos causados como resultado de:

1. Mal uso, abuso o negligencia.
2. Uso profesional.
3. Intento de reparación por personal no autorizado.
4. Desgaste normal por el uso que causen defectos o una disminución en el valor o funcionamiento del producto.
- 5 Daños causados por accesorios y objetos externos, sustancias o accidentes.

En caso de reclamación bajo garantía, diríjase al punto de venta donde adquirió el producto.

Ehlis, S.A. declina toda responsabilidad en caso de accidente por uso inadecuado del aparato o incumplimiento de las instrucciones de uso y mantenimiento.



---

